KONAMI

AGB-AIPJ-JPN

GAME BOY ADVANCE

ゲームボーイ アドバンス

RK303-J1

SILENT SCOPE™

取扱説明書

©1999 2002 KONAMI & Konami Computer Entertainment Tokyo

このたびはゲームボーイアドバンス専用カートリッジ「SILENT SCOPE」をお買い上げいただき、誠にありがとうございます。ご使用前に取り扱い方、使用上の注意など、この「取扱説明書」をよくお読みいただき、正しい使用方法でご愛用ください。なお、この「取扱説明書」は再発行いたしませんので、大切に保管してください。

安全に使用していただくために…

⚠ 警告

- 疲れた状態での使用、連続して長時間にわたる使用は、健康上好ましくありませんので避けてください。
- ごくまれに、強い光の刺激や、点滅を受けたり、テレビの画面などを見たりしているときに、一時的に筋肉のけいれんや意識の喪失などを経験する人がいます。こうした症状を経験した人は、ゲームをする前に必ず医師と相談してください。また、ゲーム中にこのような症状が起きた場合には、直ちにゲームを中止し、医師の診察を受けてください。
- ゲーム中にめまい・吐き気・疲労感・乗り物酔いに似た症状などを感じたときは、直ちにゲームを中止してください。その後も不快感が続いている場合は医師の診察を受けてください。それを怠った場合、長期にわたる障害を引き起こす可能性があります。
- ゲーム中に手や腕に疲労、不快や痛みを感じたときは、直ちにゲームを中止してください。その後も不快感が続いている場合は、医師の診察を受けてください。それを怠った場合、長期にわたる障害を引き起こす可能性があります。
- 他の要因により、手や腕の一部に障害が認められたり、疲れている場合は、ゲームをすることによって、症状が悪化する可能性があります。そのような場合は、ゲームをする前に医師に相談してください。
- 目の疲労や乾燥、異常に気が付いた場合、一旦ゲームを中止し、5～10分の休憩をとってください。

⚠ 注意

- 長時間ゲームをするときは、適度に休憩をとってください。めやすとして1時間ごとに10～15分の小休止をおすすめします。

機器の取り扱いについて…

⚠ 警告

- 運転中や歩行中の使用、航空機内や病院など使用が制限または禁止されている場所での使用は絶対にしないでください。事故やけがの原因となります。

⚠ 注意

- カートリッジはプラスチック、金属部品が含まれています。燃やすと危険ですので、廃棄する場合は各自治体の指示に従ってください。

使用上のおねがい

- 湿気やホコリ、油煙の多い場所、高温になる場所での使用、保管はしないでください。
- 本体の電源スイッチをONにしたままカートリッジを抜き差ししないでください。
- 物に当てたり、落下させるなど、強い衝撃を与えないでください。
- カートリッジ内部に液体をこぼしたり、異物などを入れたりしないでください。
- 端子部に指や金属で触らないでください。
- 分解や改造をしないでください。
- 濡れた手や汗ばんだ手で触らないでください。

本品は、○印のついている機器に使用できます。

ゲームボーイアドバンス	ゲームボーイカラー	ゲームボーイ（ゲームボーイポケット／ライト）	スーパーゲームボーイ（スーパーゲームボーイ2）
○	×	×	×

アドバンス専用
通信ケーブル対応

SILENT SCOPE™

CONTENTS

ストーリー P03
操作方法 P04
画面の見方 P05
ゲームの始め方 P06
モードセレクト P07
アーケードモード P08
ステージ構成 P09
アーケードモードステージ P10
通信ケーブルのつなぎ方 P12
通信対戦 P13
オプション P16
ランキング／ステータス P17
キャラクター紹介 P18
アドバンスストーリー P20

STORY

大統領とその家族が遊説先のシカゴで移動中、
武装テロリスト集団によって誘拐され、
身柄を拘束された。
その組織は、獄中にいる最高指導者釈放を交換条件に、
大統領とその家族を解放するとの犯行声明を発表した。
しかし幹部釈放は組織拡大へとつながってしまう。
政府は大統領の家族をこれ以上危険にさらす事を避ける為、
軍隊の出動による武力行使が不可能であると判断。
秘密裏に速やかな制圧活動を実行する為、
超一流の腕と行動力を持つ
プロフェッショナルスナイパーである君に
大統領とその家族の保護
及び犯行組織の壊滅を依頼した。
ただちに強襲現場に急行し、速やかに組織メンバーを排除、
大統領とその家族を救出せよ。

OPERATION

操作方法

SELECTボタン	使用しません
STARTボタン	スタート・ポーズ
✚ボタン	スコープ移動・選択
Lボタン	スコープ移動速度アップ
Bボタン	スコープON／OFF・キャンセル
Rボタン	ショット
Aボタン	スコープ移動速度ダウン、決定

※ボタン配置は初期設定です。

L+R+SELECT+START同時押しで、ソフトリセットができます。

GAME VIEW

画面の見方

スコア Score

プレイヤーライフ Life

残りタイム Time

マガジン
(残弾数・リロードは自動) Magazin

スコープ Scope

スコープON/OFFボタンで画面上のスコープの表示/非表示の切り替えができます。スコープをOFFの状態で照準を移動し、スコープをONにしてピンポイントを狙いショット！スコープのON/OFFどちらの状態でもショットは可能です。

HOW TO PLAY

ゲームの始め方

タイトル画面でSTARTボタンまたはAボタンを押します。

メニューが表示されます。 メニューは✚ボタンで選択し、
Aボタンを押してください。

MODE SELECT

モードセレクト

ARCADE MODE ストーリーに沿ってステージが進行する、アーケード版のゲームを開始します。

SHOOTING RANGE 狙撃技術の正確さとスピードを競うモードです。✚ボタンの左右で射撃場を選び、上下でルールを選択します。ゲーム終了時にスコアに対する評価が行われます。

Normal Attack 既定タイム内に指定されたターゲットを撃ち抜いていくモード。スコアとタイムを競います。ただし一般人ターゲットを誤射するとスコアが減ります。

Time Attack 指定されたターゲットをすべて打ち抜くまでの時間を競うモード。ただし指定されていないターゲットを撃つと、その時点でゲーム終了です。

Perfect Shot 指定されたターゲットを正確に撃ち抜いていくモード。ただし、1発でも外すとゲーム終了です。また指定されていないターゲットを撃ってもゲーム終了です。

Pop'up Targets 指定されたターゲットをすべて打ち抜くまでの時間を競うモード。ただし指定されていないターゲットを撃つと、その時点でゲーム終了です。

Quick Shot 制限時間内に打ち抜いたターゲットの数を競うモード。制限時間が無くなるとゲーム終了です。

LINKED PLAY 通信対戦 → P13

OPTIONS オプション → P16

RANKING ランキング → P17

STATUS ステータス → P17

ARCADE MODE

アーケードモード

ストーリーに沿ってステージが進行するモードです。ミッションに従い既定タイム内にすべての敵を倒し、各ステージのボスを倒すメインゲームです。アーケードモードでは敵の攻撃を受けるたびにライフが減少します。既定タイム内にクリアできない場合、またはライフがなくなった場合ゲームオーバーです。クレジットが残っていればゲームオーバー地点からのコンティニューが可能です。（但し、最終ボスのタイムアウトを除く。）またアーケードモードではセーブできません。

ライフアップガール Life Up

ライフアップガールを発見するとボーナスライフをもらうことができます。

STAGE SCENARIO

ステージ構成

STAGE

DOWN TOWN 市街地

TOWER BUILDING-BOSS 1

AIR BATTLE-BOSS 2

STADIUM-BOSS 3

HOTEL

BOSS

TROUGH THE WOODS

林道から潜入

NIGHT VISION

BOSS

BIG BOSS

ARCADE MODE STAGE

アーケードモードステージ

DOWN TOWN

イリノイ州シカゴ市街地

大統領一家誘拐事件が発生し、周囲一帯がテロリストに占拠されてしまった市街地が舞台。ストーリーはここから始まる。

STADIUM

イリノイ州シカゴ市街地内

フットボールスタジアム

大統領令嬢救出

テロリストが大統領令嬢を人質にスタジアムに逃げ込んだという情報をキャッチした！ただちに現場に急行し、大統領令嬢を救出せよ！

HOTEL

ウィスコンシン州ミルウォーキーホテルインペリアル

大統領夫人救出

テロリストが大統領夫人をインペリアルホテルに監禁中との情報をつかんだ！渡されたテロリストの写真を元にホテル内に潜伏中のテロリストを探し出し、排除せよ！

NIGHT VISION

ウィスコンシン州グリーンベイ
敵組織アジト

大統領救出

テロリスト共のアジトがわれた！大統領はここに捕らえられているはずだ。林道から侵入し、大統領の救出に向かえ！

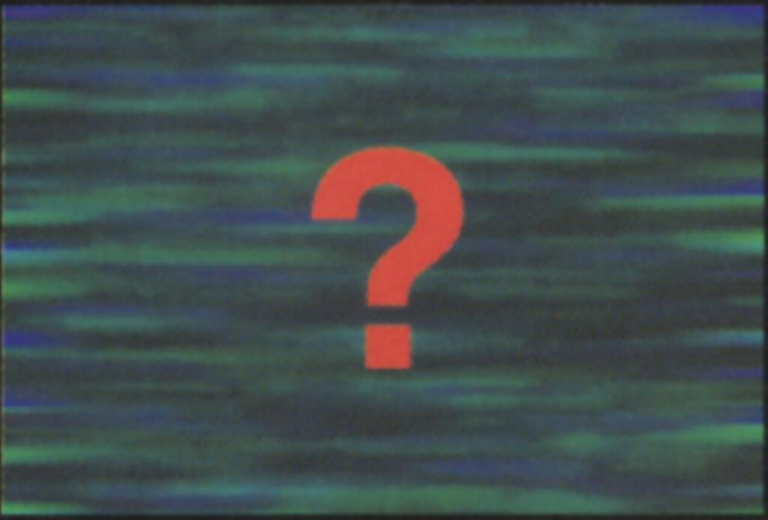

BIG BOSS

ウィスコンシン州グリーンベイ
敵組織アジト

クルーザー停泊所

テロリスト共を率いるボスの存在は全てが闇に包まれている…。

LINKED

通信ケーブルのつなぎ方

通信ケーブルを使ったゲームボーイアドバンスどうしのつなぎ方について説明します。

■用意するもの

- ●ゲームボーイアドバンス……………………………………2台〜4台
- ●「SILENT SCOPE」カートリッジ ……………………………1個
- ●ゲームボーイアドバンス専用通信ケーブル…………………1本〜3本

■接続方法

1.全ての本体の電源スイッチがOFFになっていることを確認し、1Pになる本体にカートリッジをセットしてください。

2.通信ケーブルどうしを接続してください。

3.1Pの本体に小さい方のプラグが接続されるように、通信ケーブルを各本体の外部拡張コネクタに接続してください。

4.全ての本体の電源スイッチをONにしてください。

5.以後の操作方法は、13ページをご覧ください。

※2人または3人で遊ぶ場合、使用しない本体や通信ケーブルは接続しないでください。

右図を参考に通信ケーブルと各本体を接続してください。
(プラグの大きさとカートリッジの場所に注意)

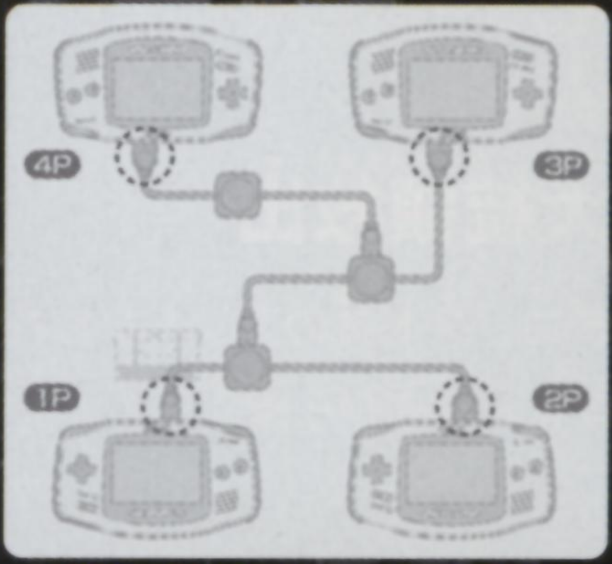

【本体と通信ケーブルの接続図】

■通信プレイに関するご注意

次のような場合、通信できなかったり、誤動作することがあります。

- ●ゲームボーイアドバンス専用通信ケーブル以外の通信ケーブルを使用しているとき。
- ●通信ケーブルがしっかり奥まで接続されていないとき。
- ●通信中に通信ケーブルを抜き差ししたとき。
- ●通信ケーブルと各本体が正しく接続されていないとき。
- ●1P以外の本体にカートリッジがセットされているとき。
- ●本体を5台以上接続しているとき。

LINKED PLAY 1

通信対戦 1

LINKED PLAY

4P BALLOON SHOT

通信対戦とは？

「通信対戦」とは、複数のゲームボーイアドバンスをつないで対戦するモードです。

通信対戦の開始

「通信対戦」を遊ぶ前に、ゲームボーイアドバンス同士を通信ケーブルでつなぎます。詳しくは左ページの「通信ケーブルのつなぎ方」を参照してください。タイトル画面に続いてメニューで「LINKED PLAY」を選択します。通信対戦では1つのカートリッジで4台まで接続して遊ぶことができます。2台以上接続し、スタートボタンを押すとデータが転送されます。ゲームの長さを決定すると、ゲームが開始されます。

LINKED PLAY 2

通信対戦　2

4P BALLOON SHOT

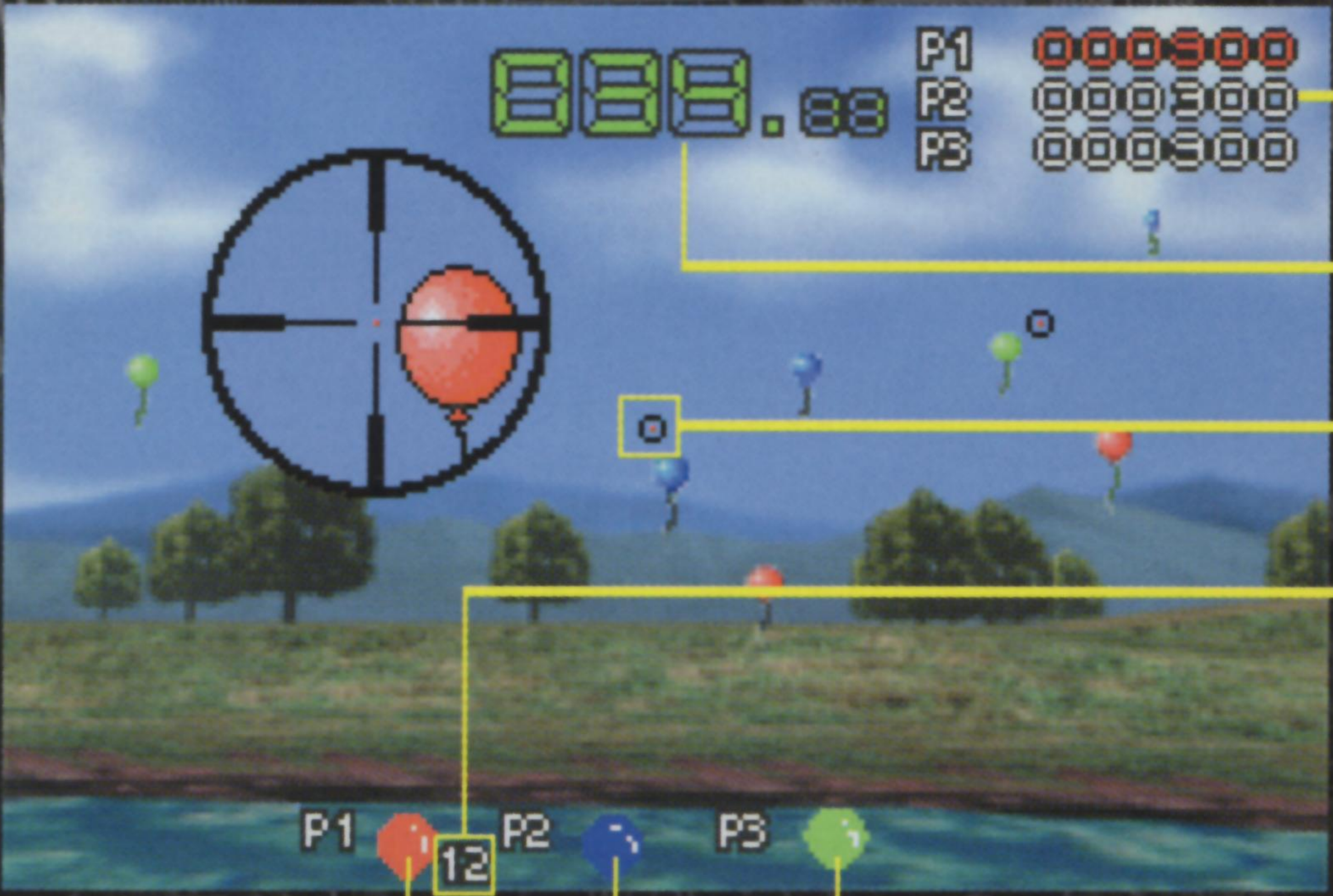

次々と出現する風船を撃ち落とすゲームです。ミス無く連続で同色の風船を撃ち落とすとコンボとなり高得点となります。白い風船を撃つと画面内の風船がすべて1色になります。数字のついたコンボ風船で一発逆転！

※3台以上接続してプレイする場合、BGMは演奏されません。

LINKED PLAY 3

通信対戦　3

スコア　Score

残り時間　Time

他プレイヤーのスコープ　Scope

コンボ数　Combo

各プレイヤーの指定色　Color

色風船

ミス無く連続して同じ色を撃ち落とすとコンボとなり高得点となります。

白風船

画面内の全ての風船が直前に撃ち落とした色の風船に変化します。

コンボ風船

数字の入った風船を撃ち落とすと数字の数だけコンボが増加、高得点が得られます。

OPTION

オプション

GAME CONFIG

DIFFICULTY ゲームの難易度を変更できます。

PLAYER LIFE スタート時のライフ数を変更できます。

CONTINUE アーケードモード時のコンティニュー回数を変更できます。

TIME LIMIT アーケードモード時のゲーム開始時及びコンティニュー時の持ち時間を増やすことができます。

KEY CONFIG

各ボタンの設定を入れ替えることができます。

RANKING/STATUS

ランキング/ステータス

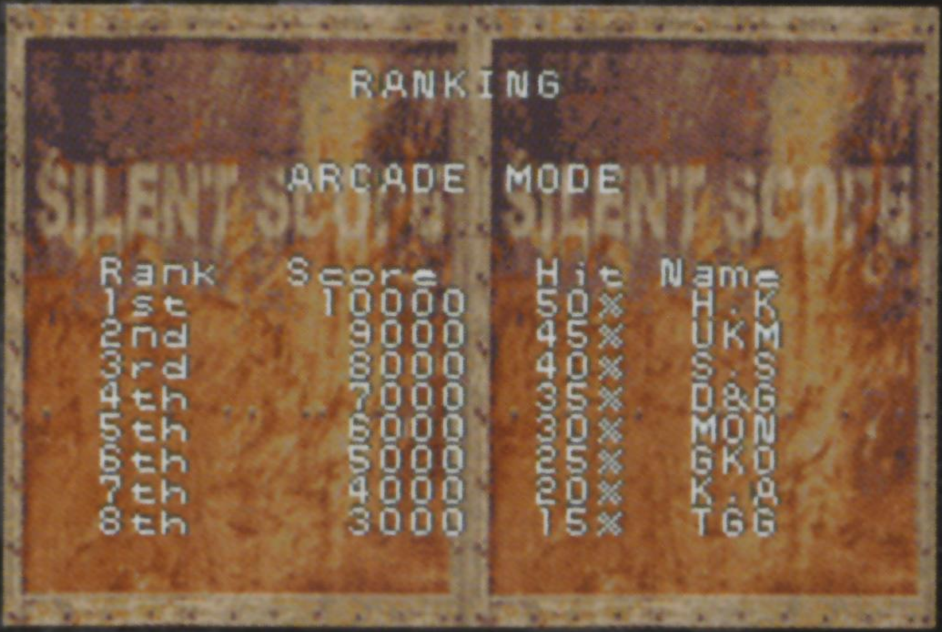

RANKING

各モードのハイスコアランキングを見ることができます。

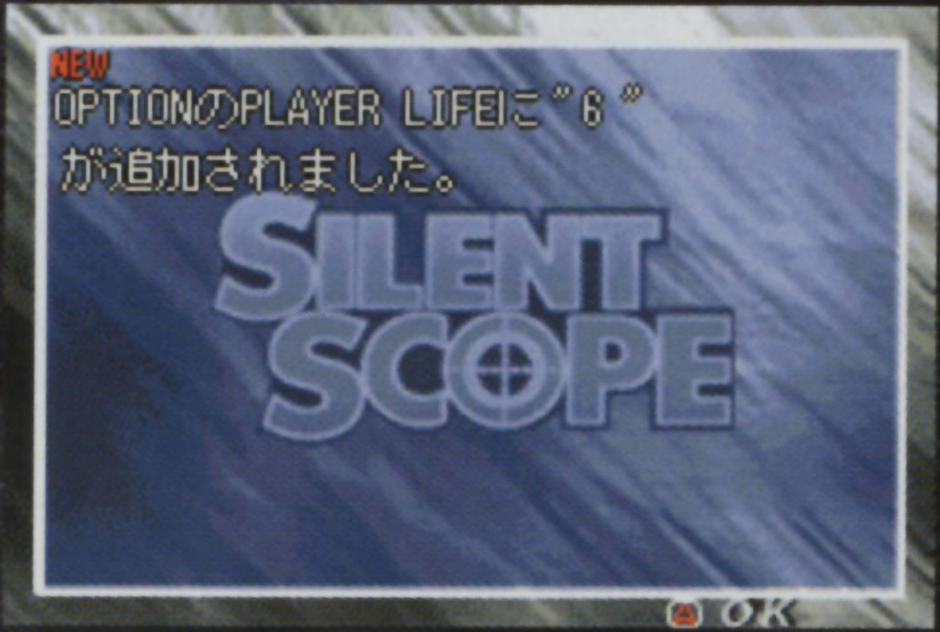

STATUS

隠しモードの出現など、各モードの進捗に応じてアドバイスを表示します。

CHARACTER

アーケードモード キャラクター紹介

FALCON

元英国対テロ対策組織特殊工作員

数々の戦歴を誇ってきたが、数年前、突如部隊を引退、その理由は明らかにされていない。現在はアメリカはシカゴに在住。フリーのスナイパーとして影の舞台で活躍している。性格はいたって無口。持ち前の沈着冷静さで数々の困難なミッションをこなしてきた半ば生きる伝説と化したスナイパー。孤独をこよなく愛し、いまだ独身。相棒はオリジナルのスナイパーカスタムライフル。

SCORPION THE BUTCHER

元ボディビル全米チャンピオン

ベンチプレス350kgを軽々と持ち上げる彼だったが、左足の太股の筋肉を断裂する大怪我をし、ボディビルの道を断念。夢を断たれ荒れているところをテロ組織に誘われ仲間に加わる。その後その怪力と頭脳を高く評価され組織の幹部にのし上がる。その圧倒的肉体からついたコードネームがザ・ブッチャー。ちなみに戦闘機に乗って登場してくるのは彼の弟である。

COBRA THE IRONMAN

フリーの殺し屋

過去に受けた依頼をプレイヤーに阻止され、その際に右腕を打ち抜かれる。復讐に燃えるコブラは右腕に改造手術を施し、執拗にプレイヤーを付けねらうが、ことごとく失敗に終わっている。その殺しの手口の冷酷さと不屈の精神力、肉体からついたコードネームがアイアンマン（鉄人）。今回の事件もプレイヤーに復讐を果たすためだけにテロ組織に荷担した。目的のためなら手段を選ばない男。

HORNET THE SNIPER

闇社会で生きる雇われスナイパー

巧みに物陰に隠れ正確無比な一撃を放つ彼のヒットスタイルは蜂の一刺しにたとえられ、まさに彼の名に相応しい。金さえ積めばどんな汚い仕事でも引き受ける。自らを狙撃の神と豪語し、裏の世界でのNo.1スナイパーの称号を得るために以前からプレイヤーとは決着をつけたがっていた。口癖は「俺がNo.1だ」。だが、実際のところはNo.1ナルシストらしい。

TOM & JERRY THE KILLER MACHINE

エリート暗殺者の遺伝子移植を受けて生まれた実験体

マスクをしていない方がトム、マスクをしている2号がジェリーである。生まれたときから暗殺者となるべくして組織に育てられたキラーマシーン。夜間戦闘に特化した肉体をつくるために大量に投与された薬物によりジェリーは一切の感情を失う。以後、共に育ってきたトムの言葉にしか耳を貸さなくなる。かろうじて理性のふちにいるトムは人間らしい人生を手に入れるため、ジェリーとともに組織からの脱走を試み、失敗に終わるが、まだ自由への夢はあきらめていない。

MONICA THE ARMERD SECRETARY

ビックボスの秘書で拷問のスペシャリスト

彼女の美貌と拷問テクニックの前にはいかなる男も従わずにはいられない。"BIG BOSS"も例外ではなく、実は今回の事件で大統領を誘拐したのは彼女がただ単に大統領を拷問したかっただけとの説もある？彼女が身にまとう鎧は組織の研究員達がもてる全ての技術を注ぎ込みあらゆる角度からでも弾丸を跳ね返すように開発された鎧であるが、軽量化を優先したため、耐久力に少し疑問を残す。燃える躰をその鎧に包み今夜も彼女は獲物を求めて妖艶な笑みを浮かべる。

ADVANCE STORY

アドバンスストーリー

ある条件を満たすとメニューに「ADVANCE　STORY」が出現します。「ADVANCE STORY」ではゲームボーイアドバンス専用の新しいストーリーを楽しむことができます。

ADVANCE STORY CHARACTER

WOLF

A国対テロ組織特殊工作隊員

A国の対テロ組織特殊工作部隊狙撃班の一員。組織に属してはいるが、単独作戦に参加することが多いことから、コードネームは「ウルフ」。彼の行動は部隊内でも極秘とされている。スナイパー特有の孤独感を常に身にまとい、淡々と作戦を遂行して行く。その腕前は単独作戦を任せられるところからも伺える。

FOR SALE AND USE IN JAPAN ONLY AND COMMERCIAL RENTAL PROHIBITED.
本品は日本国内だけの販売および使用とし、また商業目的の賃貸は禁止されています。

バックアップ機能に関するご注意

- このカートリッジには、ゲームの成績や途中経過をセーブ（記録）しておくバックアップ機能がついています。
- むやみに電源スイッチをON/OFFする、電源スイッチをONにしたままカートリッジを抜き差しする、操作の誤り、端子部の汚れなどの原因によってデータが消えてしまった場合、復元はできません。ご了承ください。

電池交換規定（カセット内蔵電池交換について）

- 取扱説明書の注意書きにしたがい、正常な状態で使用した上で内蔵電池が切れた場合、発売日より1年間は無償、1年が経過した場合は有償にて電池交換をいたします。
- 発売日より1年間以内でも、使用上の誤り、不当な修理や改造、お買い上げ後の移動、輸送、落下や、天災地変、火災、公害、塩害、異常電圧などによる電池消耗は有償となります。
  尚、商品をお送りいただく前に、必ず電話連絡をお願いいたします。
- カセット内蔵電池の消耗、交換時には記憶していた内容が消失します。
  その内容および、このソフトを使用したことによる損害、逸失利益または第三者からのいかなる請求においても、当社は一切その責任を負いませんのであらかじめご了承ください。
- 上記内容にもとづく電池交換は日本国内においてのみ有効です。
  上記内容についてご不明な点等がございましたら、コナミカスタマーサポートセンターにご連絡ください。

おことわり
コナミではお客様に、より安全で楽しい商品をお届けするために、常に品質改良を行っております。そのため、お買い上げ時期によって同一商品に多少の違いが生じる場合がございますので、ご了承ください。

「SILENT SCOPE」は弊社（コナミ）が株式会社コナミコンピュータエンタテインメント東京と共同で開発したオリジナル商品であり、本ゲームソフトに関する著作権その他の知的財産権は二社が共有若しくは何れか一社が単独で保有しております。

"SILENT SCOPE" is an original game product created by KONAMI CORPORATION and Konami Computer Entertainment Tokyo, Inc. The parties resereve, jointly or individually, the copyrights and other intellectual property rights with respect to this game product.

"", "KONAMI" and "Silent Scope" are trademarks of KONAMI CORPORATION.
GAME BOY ADVANCE・ゲームボーイ アドバンスは任天堂の登録商標です。

KONAMI

コナミ株式会社

〒100-6330 東京都千代田区丸の内2-4-1

●商品に関するお問い合わせは● TEL03-3344-3573

お客様相談室

コナミホットライン

ゲーム攻略方法、裏技等に関するご質問にはお答えできません。

「ナンバー・ディスプレイ」を利用しています。

営業時間:月曜日～金曜日(祝日を除く) 午前9時～午後7時まで

●故障に関するお問い合わせは お買い求めのお店、もしくは下記まで● TEL03-3344-6573

コナミ カスタマーサポートセンター

〒163-0448 東京都新宿区西新宿2-1-1

「ナンバー・ディスプレイ」を利用しています。

営業時間:月曜日～金曜日(祝日を除く) 午前9時～午後7時まで

コナミをもっと知りたい！www.konami.com

商品情報満載のホームページ www.web-konami.com

コナミ公式オンラインショップ www.konamistyle.com

制作：株式会社 コナミ コンピュータ エンタテインメント 東京

〈www.konamityo.com〉